晶報

□中華郵政特准掛號立券按照新聞紙類包價寄遞之報紙□ □每日發行增刊無定□

□內政部登記證中字一五二二號□

□中宣部登記證警字一二二六號□

第二千五百五十二號

今日一張零售大洋二分八釐

定報價格 廣告訂購中國境內全年四角【紀念期內特價三元】半年二元 二角每月四角日本同 其餘外國 各埠加倍均作大洋計算 報費先 惠郵費在內郵票加一 分館訂購每月六角餘酌加

廣告刊例 【特別】報頭兩面及上幅橫條價 面議【普通】每格計十五字高十 九字寬每期一律洋六元半格起 碼如指定地位另加【新聞中縫】 每格計三十字高十字寬每期洋 八元【封面中縫】分致與新聞中 縫同每期洋五元

金華北山遊記(六)（鏡士青）

自清乾隆以後、洞爲泥沙淤塞、游蹤絕跡，故無隻字留題，近自黃志雄君新闢，始有遊人，所謂古徑重開也、游畢出雙龍洞，即折上約一里許，至冰壺洞，一名中洞，爭洞口見蔓草蓬蒿，掩蔽洞口，幾如美人帶有面幕，使人不易窺見，直要入口，始見洞門（仰如張吻，進洞拾級而下，約五六十步，忽聞水聲激耳 再下三四十步，見飛瀑高約十丈，由上而下，瀉玉濺珠，冷氣侵骨，回視天光映宛如水晶簾下垂，洵爲奇觀，惟石級不寬，兩旁又無欄杆，且石級上係泥土，一經飛瀑落下，行路滑如油，游人必穿草鞋，否則難免傾失墮落，危險極矣，以余之意，石級應全用石條，不可鋪泥，兩旁應加築鐵欄杆，庶幾遊人上下，不致失足 冰壺洞口，亦應大加修理 使遊人遠望 引起興味 洞內奇石亦多 不可名狀，惟爲雙龍洞所掩，因游人已見雙龍洞勝蹟，游冰壺洞，只注意在水晶簾，其實其他景物，亦屬美不勝收，與雙龍洞初無軒輊，遊畢出洞，同人即鼓起遊興，再登朝眞洞，

扶風縣古蹟之列舉(一) 韓術

姜氏城 路史，扶風美陽有姜氏城，水經注，岐水又東，經姜氏城南爲姜水，帝王世紀，炎帝神農氏，長於姜水，今縣東美水，正當岐水之下，按此城應在今東原上，

斄城 在城東南三十五里，有姜嫄廟，史紀正義引括地志，故斄城在武功縣西南二十二里，即古斄國也 屬今縣治姜嫄嘴無疑，

斄亭 在縣東南三十里， 即後漢書子怜察鬼兔處，

周城 後漢書 美陽有周城周原，美陽故城，在今崇正鎮，杜城里在鎮西北 其南即飴原鄉，知爲古周城周原無疑， 杜預曰，城在縣西北，帝王世紀曰，周太王所徙，南有周原，

周原 在周城南，今縣西飴原鄉，正以周原膴膴堇荼如飴得名，

周杜城 今縣北四十里杜城寺，是其地，詩謂曰，岐山南有杜陽 即太王立皋門應門處，

錫蘭大馬戲

臨別紀念最後數天特別大贈品

座價：包廂每位二元半 頭等每位一元半 二等每位一元 三等每位六角 普通每位三角 兒童日場半價

時間：每日二場 日下午五時起 夜九時一刻起 星期日上午十時起 優待兒童學生一律只收大洋五角

□地址：大世界西首愛多亞路□

一日一文錢·三年積一千·繩鋸木斷·水滴石穿·要存·

本會辦理 活期儲金 長期儲金 分期儲金 定期儲金 教育儲金 婚嫁儲金 養老儲金

辦法穩固利息優厚 現在儲蓄以備將來不時之需

四明儲蓄會

南京路二九○號 和平路一二二號 北四川路

代理處 四明銀行

第十二期 航空公路建設獎券

勿失良機 既助建設 復得獎金 之致鉅富

國民政府航空公路建設獎券事務處發行 上海愛多亞路一八五號

內科醫學博士李武城

專門 短期電療氣喘

□各種新法戒烟□ □一切內科重症□

診所 成都路白克路口修德新邨

醫學博士俞永康

花柳 皮膚科

設備 德國最新醫療器械及特效電機

專門 短期根治淋病 無痛消散橫痃

診所 上海成都路修德新村 電話三六七〇九

診時 上午九時至下午七時 星期下午停診

屯溪下黎陽方壽齡堂精製發正 白蓮藕粉

功能養生調補開通清肺勞吐服有 能養血津中肺胃氣鬱氣傷血之益

本堂向在徽邑屯溪精製藕粉垂六十餘年遐邇馳名早已有口皆碑……

上海南市 … 北市九百七十五號 … 電話二萬二千

環球理髮室 松記

前新新公司理髮所四號技師謝松山主持

□設備完美□ □技師高尚□ □器用清潔□ □招待週到□ □開幕紀念□ □特別廉價□

□男賓□ 剪髮三角 鉗燙五角 單面二角 幼童二角 洗頭一角 白髮染黑二元 電髮一元

□女賓□ 剪髮四角 鉗燙八角 水燙八角 修面二角 洗頭二角 單洗頭三角 白髮染黑三元 電髮二元

□電話八一三四〇號□

□地址霞飛路呂班路東首四明里口□

久咳易成癆

多咳則傷肺日久易成癆因癆而致命者不可勝數惟查治癆必要之藥迄今外國醫藥先進尚無發明現祇唐拾義醫師發明之久咳丸經驗數十年服後直接有革咳除痰之力間接有保肺防癆之功故得社會公認確爲根本治咳之特效藥患咳諸君一試便知 每瓶一元二角

上海廣西路角 父子大藥廠 世界各埠 均有經售

益利汽水 酒樂斯鮮橘汁

夏令最合衛生的飲料

質潔味美 芬芳可愛 一杯在手 爽淑心胸

益利汽水公司 天津路三十五號 電話一九七六四

現代衛生壽藥創製 壽 九一四

內服新藥 外用藥膏 白濁新藥

功效靈驗 同注射

中法大藥房發行

雀斑 除根藥

劉丁博士所發明曾在務本女中實驗成績十足保證……

七元 寄費加一 上海南京路山西路中和大廈二一六號 博士美軀室 電話九〇一六七

晶報 售書部啓事

本報自三月三日十五週年紀念日起特設售書部專售各項新舊小說及雜誌專刊物茲將最新書目及售價逐漸披露如後

王正廷近言錄 精裝一元 平裝六角

光宣列傳 計六本 售洋四元

馮玉祥政治要電彙編 每册一元

馮玉祥讀春秋左傳劄記 每册五角

中國民族性之解剖 每册五角

潘公展 高蔭子 孟憲章 先生著 一九三二年 環球視察記 每册六角 每册小洋四角

馮玉祥日記 每册價洋三角

馮玉祥軍事要電彙編 第一册八角 第二册七角

馮玉祥訓令 每册……元二角

□金粟作 清宮史略 每册一元二角

□包天笑作 非小說 一元 黑暗銀燈 八角 瑟琴小傳 一元

陸澹盦作 未來世界 四角

犧牲 碧海情波記 四角 二角

□畢倚虹作 黑暗上海 六册 四元

□漱六山房作 九尾龜 十二册 七元二角

□李涵秋作 滴秋筆記 二册 一元 雌蝶影 二角 琵琶怨 四角 雙鵑血 二角 瑤瑟夫人 五角 三角

□陳冷血作 俠客談 四角

□張丹斧作 拆白黨 三角

□葉楚傖作 新小說 八角

□沈泊塵作 百美圖 一元二角

□掛號加寄費及函購一角三分□

本館代售

普益急救時疫水

內服外搽 功效神速

特色 色白質良可內服外搽

效驗 治一切危險急症決非一般時疫水可比

證明 屢經國府要人及國醫學會等贊許

優待 大批購買價格特別克己

夏令必備

上海普益製藥公司出品

老牌 明星花露香水

越陳越香

全國高等藥房各大百貨商店均有出售

上海四馬路中西大藥房發行

特別按摩

西洋女子精於按摩術手術高妙並有電汽按摩藥水沐浴聘有年輕美麗西女子一名故服務週到請來一試包君滿意 金神父路西辣斐德路八百十號B字

精神治療

諸君如覺精神不振。身體萎靡。請駕臨靜安寺路斜橫弄五十二號。一經施術。立能精神舒爽。並備浴室。最合衛生。電汽按摩。有益身心。聘有助手。非常週到。

革新後之 桃花宮浴室按摩院

五月一日起 特別大減價一月

本院特聘專家設計佈置煥然一新內部富麗堂皇尤其是冷氣充足適合夏季之衛生本院另聘周到女郎數位溫柔摩登一經施術即覺精神煥發如蒙親臨不勝歡迎之至

價目 四種 按摩 沐浴 藥水 擦背 祇收一元

地址 貴州路寧波路轉角中南飯店首

國泰按摩浴室

開幕期內特別克己

招待 張玉珍 王秀英即根弟 張秀翠即彩弟 王蘭英即阿香 李麗英

本室特聘專家設計……

中英政府化驗註册 姚佐頼除根白濁丸

總發行所上海三馬路大舞台後面 姚佐頼大藥房監製

黃山生水潤例

【堂幅】丈疋四十八元 八尺廿四元 六尺十二元 五尺八元 四尺六元 三尺四元

【屏條】對開照堂減半

【橫幅】照堂幅 裁開屏照屏

【扇面册頁】每件兩元 點品面議 工筆加倍 青綠加倍 劣紙不書 先潤後墨 隨封加一 約期取件

收件處 新閘路鴻祥里二三六一號及本館胡仲和君

西施浴室

本月十五號正式開幕交通便利十八路無軌電車一路公共汽車一路電車均可直達門口房間寬大浴室清潔招待週到摩登女郎按摩大減價五種一元

地址……北四川路蓬路口門牌八百卅八號

按摩術

茲有西洋年輕美麗女子精於按摩術手術高妙一經施術精神舒爽並備藥水洗浴清潔衛生有益身心請一試之 金神父路念二號D字一號房間

大滬按摩院

靜安寺路大光明影戲院西首梅南里三百號

本院設備綺麗摩登 風扇冷氣室生涼 女郎妙齡手術維新 倚蘭賜顧克己歡迎

特聘 王蘭英 張秀琴 美珍 范小妹 張蘭珍

招待 本院

西洋女子按摩

美麗西洋女子二人，精於按摩術，手術高妙，一經嘗試，有意想不到之愉快。地址亞爾培路（霞飛路北首）二百廿二弄十號

新式按摩

富有經驗之女子精於瑞典按摩術並有普通按摩及藥水浴【地址】霞飛路三百六十八號石房子第一號室

瑞典新式按摩

富有經驗之女子瑞典式普通按摩術療按摩並着括腳杆【地址】靜安寺路一○二五號第十七號房子樓下

美麗牌

有美皆備 無麗不臻

按摩 沐浴 蒸氣 擦背 扭腳 藥水

六種全套 減收壹圓 大減價

愛多亞路大世界東太原坊口

土耳其浴室

定慧齋隨筆(一五一)（余慧山）

致潛山縣葉介唐書云、至舒城霍山之令、恐不得士民心力、修卞之事弟不能料、及天下郡惟有良心人乃可使、苟非其人 不如靜而不動、徵特爲經驗之談、亦任人之秘訣也 又云、弟擬仿南靳碉堡之法、使天堂數百里山險、永無賊匪闌入之勢 此潛人百世之利也、非好官正紳、同力同心、亦恐不濟 藉地利以衛民、藉民力而使之自衛、實是省錢省力之法、假如山險可守、當用千人者、不過百三四十人、即可使賊匪望而却步、弟所謂百世之利者此耳、愚意地利實足以衛民、民力亦實足以自衛、要在公正官紳、實心實力 爲民籌畫 務策萬全、又何患賊匪之縱橫哉、

芝軒雜紀(一四二)（唐芝軒）

吳魯齋云、爲學之要務在能勤、

論語、夫子之道 忠恕而已矣、

申涵光云、人有求於我、 即不應、當直告以故、

程頤云、有鳳凰翔於千仞之氣象 則不爲區區小利害所動、

韋遜云、膽過大、心過小、其失惟均、

申涵光云、早起有無限好處、於夏月尤宜、

柏拉圖云、以德得名、以學保之、

申涵光云、見人耳語、不可竊聽、

西細濟云、非愛友如己不能全友誼、

朱熹云、不發奮則心日怠墮、不檢束則心益恣肆、

陳獻章云 學貴知疑 大疑則大進、小疑則小進、

鹽鐵論、臨財不苟、見利反義、

夏東巖云、泉然疑然悲、便有天旋地轉氣象、

令碩器云、人無一定主義、一見旗色、即從之、最可鄙者也、

劉念台云、必須樂而行須苦、學問中人、無不從苦處打出、

□公共租界工部局警務處勞葆良君之尊人蘇福棠先生仙逝、迄今已逾二月 茲悉爲宅擇於本月十五日、假牯嶺路存十義開弔、訃告業已分別發出、預料屆時素車白馬、定有一番哀榮云、

起死回生 神效功德水 時疫急痧 立服立愈

大瓶一元 小瓶一角 四馬路中西大藥房發行

生肌拔毒 外用聖藥 新六百零六膏

用法簡 見效速 售價廉

此膏專治一切皮膚[illegible]，瘡，疔，爛腳，爛腳趾，凍瘡，濕瘡，黃水瘡，及梅毒，胎毒，瘰癧，膿瘡，惡瘡，橫痃，下疳，與一切皮膚病，均著神效，如癌毒深潛，可兼服新六百〇六藥片，以清血液，內外並治，則見功愈速，

□外用新六百〇六膏 定價每盒大洋二角
□內服新六百〇六藥片 定價每瓶大洋一元五角

上海愛多亞路 伯庸藥房 發行 各埠函購原班回件

雞鬼 【丹翁】

甯爲雞口，無爲牛後，此話怎解，雞口雖小，尚能小入，牛後雖大，則大出也，然非所論於雞鬼，雞而鬼矣，雞談似仍可畏，何以故，不見夫梧州通訊乎，廣西百色區，各縣恆發生雞鬼案，養雞鬼者，室隅置一瓦罐，每當朔望，投以一雞，次日僅存雞毛，若無雞飼之，則縱之出外祟人，且附人身作雞談，被祟之家，亦須飼以雞，或問該雞鬼主人爲誰，答以住址所在，因得請其收回，而雞鬼之權力，乃善咒蚻爲飯，咒蚓爲麵，咒食鴨蛋者腹中變爲小鴨，倘誤娶雞鬼之婦，則與別逾期不歸，蠱發必死，又能寄鬼木石，觸之無藥可治，政府方在查辦，究竟鬼話連翩，果何事耶，詩以紀之，

上月誰何數小雞，示之隔壁一娘姨，說雞身現楊梅怪，果與尋常兩樣皮，古時厭勝每胡漈，呂后名還漈野乎，與乞庖丁解，昌化甕翁何似舞昆吾，欲從龜版究巫風，訓詁而今孰最通，圖象請看趙玄朗，大家方說臉非紅，不宣聞雞有惡聲，劉琨起舞可勝情，轉來就問羣中鶴，窗外閒觀是怎生，

張家口事件與宋哲元 （西階）

自長城九門口之役，二十九軍宋明軒（哲元）將軍之名甚著，惟以武人而未受高等軍事教育，對於外交方針復無所知，與曩日張之在東北，近來于之在冀北，情勢相同，十一日土肥原賢二氏乃對何敬之委員長提出關東軍特務機關人員大槻大井山本等四人，在張家口爲宋部監禁一晝夜，提出抗議，然則宋之前途，將與于孝侯等量齊觀乎，抑否乎，是誠今日大加研究之問題，吾人以爲對日交涉，應早決定政策，尤應妙選異才，若前此嚴責黃膺白委員長負北門鎖鑰之重，明訂職守，付以全權，則今次枝枝節節之問題，不致惹起，當局者其熟思之，

殷同北上河北安定 （辛生）

北甯路局長殷同氏，前赴日參與國際觀光會，歸國途中，適逢河北問題爆發，抵滬後，復發現攻訐殷氏傳單，因遲遲北上，連日謁晤黃膺白氏，有所秉承，茲以問題告一段落，遂於十一日晚偕王叔魯氏乘夜車北行，王氏遲赴津履新，河北從此，可暫保安定，至何應欽氏旣言辭，平軍分會有撤消可能，政委會自更無單獨存在理由，黃氏北上，乃益渺無定期矣，「平政委會委員某君，亦奔走南北，數度東渡，近恆憤然語人，秦檜之功罪，至今未有定論，智者見智，仁者見仁，今日之情勢，唯有忍辱負重，若圖快於一時，爲個人之名，固爲得計，陷國家於萬劫不復之境，則又將何說，誠十分透澈之論調也，

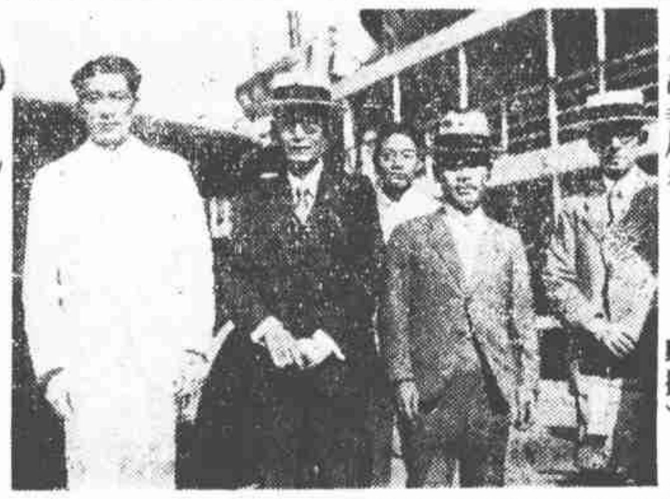

□日本首任駐華大使有吉明乘上海丸啟華履新（麟攝）

錢業歷史與等級譚（上） 【神鶩】

上海南北市匯劃大同行錢莊，共計五十一家，組有錢業聯合準備庫，歷年來信譽基著，緣向來錢業，對外營業往來，皆用本票，與匯劃行於市面，而各銀行與錢莊往來收支，亦向有長期現款，放於各錢莊，（卽長流水款八百萬，前稿已記，近自金融恐慌，財政當局，撥巨額公債，救濟市面，於是錢業與銀行往來透存盈絀之款，又發生一大問題，卽各銀行以後，不再撥流通款於各錢莊，而由銀行公會組織之票據交易所，担任收付，此問題發生後，與錢業頗不利，蓋錢業向恃本票與劃條，在市上取得信用，前昨兩日經市商會要人與銀錢業一再會議結果，始得由錢業聯合準備庫之決議，加入票據交易所，庶免錢業根基搖動，聞人言，錢業一項，在晚近潮流中恐將消滅，或改善營業規則，而上海大同行匯劃莊，則分有三等，計爲福祿壽是，福字號，資本充足，股東多有一二百萬資產以上，祿字號，則資本與老闆皆稍遜，壽字號，資本雖預備不多，然皆恃其阿大先生（卽經理）之手面及信用，且錢莊放款，對於做投機事業，如金子紗布交易經紀人等，及有限公司之商號，皆不放款，必須有股實担保，否則不往來也，故錢業能至大匯劃莊者，卽可有恃無恐矣，

軍裝商在京被捕 （羲）

日前中央飯店，有一大軍裝商王猶龍，因案被捕，經軍警護送軍法司，據聞王爲浙江台州人，前曾充總司令部及軍委會中將，軍需處長，經手購辦被服裝具，頗獲厚潤，及解職後，對於軍裝殊感興味，在滬自辦一軍服廠，承辦中央地方軍裝甚多，不知何人在上峯告發，正擬掩緝，而王爲投標辦軍政部全國軍隊夏季服裝來京，因而被逮，此案旣由軍法法庭審理，應靜候結果，外間對案情固不便詳載也

時事唫 【天倪】

玄衫礮礅灼阿邦，牽率內鄰威括囊，愁到北非多雨節，豈無甘澤洗戎行，

哈瓦斯社電，意阿爭端未泯，而輿論界頗反脣及英，墨相所稱黑衣隊之火燄，亦烈烈矣哉，而歐人惟多雨季意阿用武之是懼，或謂苟按我國五行家言，雨之滂沱，不宜於燄之赫奕，果爾則兩國之兵，殆未必見於雨絲風片中乎，

魃祟煎人憶去年，驕陽又見熾炎天，窮黎豈合頻焦萃，小雨由山祇淪泉，

報載蘇省各地，又有旱象之虞，古語云，大雨由天，小雨由山，天不可問，山亦無施耶，是在人之預籌之矣，

新西開嚴禁夜停車 （巽自津寄）

天津英租界新闢之倫敦道新嘉坡道一帶，坦途如矢，通稱新西開，近炎夏將至，工部局派出騎車遊巡甚多，查有汽車夜間停於區內在十分鐘以上者，卽抄錄車號，懲罰違章洋五元，聞此舉爲（一）防盜匪之搶刦，（二）禁免不良風化事之發生，蓋因彼野鴛鴦，每假兜風爲名，以雕輪作桑濮也，

記蒙青年張樂軒君 （一之自北平寄）

蒙古青年張樂軒君，哲盟人，幼出家「充喇嘛」，少年隻身遍走內蒙各地，究研佛學，復漫遊內藏印度各地各四五年，佛學湛深，滿蒙藏文，俱有根底，不惟爲黃教中少有人材，且爲蒙古有志之青年，昔由印度返平，現已十載，因鑒喇嘛教之固執思想，毅然脫袈裟，回家還俗，以傳播蒙藏文化爲己志，迭經德比公使館聘爲蒙藏文教授，且對於漢族青年有志研究蒙藏文者，尤能教導，不辭辛勞，而著作甚富，行將問世云，

□張樂軒君及其公子（一之攝）

冠蓋京華 （天笑） 【九八六】

□廿六□ 結婚

「但是名爲介紹人，也不是我介紹的呀。從前只有現成的媒人，並沒有現成介紹人，那末我這話也不差咧。」

劍衡還是在取笑強辯，丁女士嗔他多說多話，便道：

「那末你做介紹人不做？不做的話，我們另外請別人。」

「做，做，做。怎麼不做？在芳宸兄和密司金分上，隨便叫我做什麼都可以。你這位介紹人太太，且請息怒。」

說得大家掌不住要笑了。因此介紹人便決定了陶南山和李劍衡兩人。男賓除了芳宸在南京的一班朋友和同事之外，特地由家鄉趕來吃喜酒的，還有他的內弟和表侄。女賓倒也不少，除了陶太太，陸夫人，丁女士之外，還有同事中的高射炮高小姐，航空母艦徐太太，播音機潘小姐之類，却也有一大淘。更有金小姐的同事和同學以及金小姐自從遷居到了梅花巷以後，差不多丁女士的朋友親戚，也都成了金小姐的朋友親戚了。好在近來男女知識階級都是開通得很，並不像從前的要避面，要分座。因此那天大家說說笑笑，十分熱鬧有趣。

中央飯店黃金萬兩 （一記者）

中央飯店爲許秋颿江政卿諸股東所組織，年來營業不錯，尤以開會時期，房間全滿，本年稍爲清淡，但地皮房產暗中坐漲不少，統計總是不虧，前月經理江政卿，更換天津番餐間，而代以上海番餐間，凡以前北方茶房，已經大半散歇，新添上海茶房甚多，流品旣雜，花樣就多，有旅館部主任袁某甯波人做事頗認眞，江甚信任，不知何故，前日有餐部茶房某，持大糞一勺，趁詣袁室，數言之下，卽以醍醐灌頂勢，將袁弄得啼笑皆非，嗣由江政卿招集警吏欲將該茶房拘捕，已潛逃無蹤矣，昨該店開店員會議爲袁慰勞，並設豬頭三牲爲袁「齋星官」致函警廳通緝行兇者，查該人上海人曾在上海新新旅館做茶房，兩年以前，曾帶一舞女到中央飯店開過一次房間，警察於循環簿上，已經查出，可見爲一不安分之徒，聞警吏主張，找保頭要其交出人來也，是日適吳興錢寶鶴老畫家，在該飯店禮堂上開展覽會，觀衆甚多，見禮堂之中，供此豬頭三牲莫名其妙，有向錢君詢問，錢君答曰，此乃他們旅館中內部事務，吾不接頭的，

絞盤牌香烟

交際必備

交際花無添付外國醋 【巽自津寄】

前北甯局長東北交通委員長高某任女，名兆文，一名曼麗，曾有瀋陽交際花之雅號，九一八後，亦流浪來津，與王郅隆之孫結不解緣，但性喜風流，惹蜂引蝶，「爲王某悉，隨告離散，近聞曼倩一瀋陽張姓女郎，與沾上一般俄籍少年，往來甚密，日前在回力球舞廳，與回力球員賀浪特相遇，一見傾心，相約作貓子河小艇之遊，事聞於其情人希士尼，駕車追往，遇於八里台橋畔，雙方相遇，醋海波興，互不示弱，揮拳相搏，幸經他友出任魯連，始立約賀不得再與曼同遊，否則將更以武力相對，而曼於碧眼黃毛相毆之際，則抱頭鼠竄而逃云，

【影星而兼女作家之胡萍 次平攝】

歸塗兩省偶述（二） （柳上惠）

一時小小騷動，迨查票人來，照章不買票登車者，除補票外，須處罰，兩人初不允，再三爭辯，卒如數補罰焉，尤妙者，此次聯運通車，係直駛蘇州，偶遇廿一次下行京滬快車略脫誤者，則于崐山少待，否則抵蘇已近六時，送客至此，更須待車，返滬將午夜，是日車抵崐站，下行車已先在，兩女客待車停卽下，擬易以返滬，予計之，恐又不及，否則須自南京補至上海，斛亦如之，更不合算，以事關客之行程，紀之亦所以示人也，此行得遇熟友三，最先於車中遇前商務編譯所之顧潤卿君，繼爲考古家蔣大沂君，君方爲武進遊，攜有武進陽湖縣志兩函，爲訪古奄城而孜孜參考，冀有所獲，關於古城文字，蔣君除已有發表者外，復從事蒐集，當有更大之貢獻也，君又出其近作「釋白」一文，自陶鬲各器，以迄大小篆，徵引尤爲繁博，

舞女書寓之比較觀 【菲[illegible]】

上海近兩個月來，跳舞場漸由數百人增至數千人，如雨後春筍一般，舞女漸以後且方興未艾，因此新舊人物中的要藉女性爲調和，以潤澤其乾燥生活者，便放棄了吃花酒打茶圍的生活，羣趨向於舞場中摟抱的生涯，本報小英君，曾撰有舞女伎院之天演觀，（參觀六月七日報）我今推闡之，作舞女與書寓的比較觀，所以僅言書寓者，因爲這影響還不大及於書寓以下妓女咧，

一，書寓墨守成法，隨生活程度之高，而亦高其價值，今上海書寓一花酒之費，動輒數百元，使人望而卻步，舞女出一元卽可摟抱，從前舞場中一元三跳，今竟有一元九跳者，至普通者亦爲一元五跳，卽商家所謂薄利多賣主義，於是板板六十四的書寓，將漸爲淘汰了，此經濟上之比較也，

一，書寓取靜的態度，大有以逸待勞之勢，舞女取動的態度，頗多移尊就教之心，然而向女性求歡樂者，每多好動不好靜，書寓與舞女，在名義上均爲賣藝不賣身者，然性的要求，男女同具，而書寓每多扭揑作態，舞女反較直捷痛快，此心理上之比較也，

一，書寓多排場，有房間，有裝飾，有吃酒碰和，舞女則一揩而罷，無所費之排場，且書寓之爲妓女者，須領照會，舞女又無之，書寓有討人有押帳，種種不自由者，舞女又無之，（將來恐亦難免）此制度上之比較也，

錦片前程 【八】【三】【四】

第三十四回 [illegible]

實秉依然微笑着，沒有作聲，吳局長看那樣子，她並沒有寃人的樣子，這就戴好了帽子，向她點着頭道，我不在這裏打攪，你可以把東西收拾收拾了，回頭見罷，實秉等他出了房門，低聲道，火車上見罷，吳局長立刻回轉身來，向她連接作了幾個揖道，你就別讓我找急了，還是讓我來接你罷，到了火車上，我要找不着你，我會急死的，

□新札樸□ （飲光）

□田士中邱段之邱解

今之談畎畝者，繪圖紀數，每曰邱段，所謂邱與段者，蓋仿彿模其地形，以志溝澮間零星之餘隴，似未定幾許地爲邱，幾許地爲段也，然推玆兩字名稱之由來，恐權輿遺里之計畝，姑假以名田而爲之畛耳，段無大小，一段春光與錦繡段匹之段同也，音讀爲斷，至邱字人皆讀與一邱之貉同音，但據匡謬正俗所載禹字丘區條，引陸士衡詩普厭丘字時悶不綏句，及晉宮閣名某舍若干丘爲例，則丘卽區字，固無別也，然則所謂邱段，卽區段之謂也，邱爲小山，平疇一望，略無墟阜，何邱之可言，而總謂之邱者，自以讀區爲是，爰繹師古意述之如此，

□鄉姑梳妝□

□旅滬甬商虞洽卿先生，今歲爲六十晉九之年，親朋定於是月十七十八兩日，在甯波三北虞宅祝嘏，雅聚名優，皆有堂戲，劇目有王得天之「五台山」，范佐德，謝葆生之「逍遙津」，尤菊孫，孫蘭亭之「青石山」，趙培鑫，郭鑑俤，方岑一之「羣英會」，金元聲之「白水灘」，吳江楓之「雪杯圓」，江一平，何五良之「捉放宿店」，袁森齋，張潤鳴之「連環套」，李白水，洪雁賓，朱雅南，金碧玉之「探母回令」等齣，（紗）

□北四川路橫濱橋境空地，有人開一國貨城大商場，業於本月一日開幕，形似北平之東安市場，凡國貨一中廊用物件及食品，應有盡有，

鬼之印 【丹翁】

劉翁有一古兩面泥印，一面避光，一面野重，是鬼名字，前人賦中見此語，此明器也，字文殊精，類秦漢隸筆，

王長春之綢布觀 【秋雨】

上海市府專員王長春君，擅日語日文，初在外交界，未顯露頭角，迨一二八及滬戰協定簽訂時，與日方周旋者，非精東語而又解軍事者，不克勝任，王遂英雄有用武之地，自是滬人皆知有王長春君，且自殷汝耕離滬後，王在市府益居重要地位矣，王喜以跳舞自遣，嘗在大滬跳舞場，包樓子兩個月，但其選取舞伴，輒擇生涯聊劣之舞女爲侶，人有詢其何不偕紅舞女偕舞者，王謂譬如穿衣，綢固較布漂亮，但與其穿舊綢衣，則不如穿新布長衫也，聞者皆佩其見解之達云，

錦瑜珠箔二蘭芳 【佳瑩】

自畹華博士，播譽海外后，北里名伎，舞國麗姝，間多以梅蘭芳爲名，殆亦志景仰之意，昨偶遊韶社，值梅蘭芳書寓一小阿媛，丰致盈盈，不減當年梅色，識者語之曰，「再逢三五年亦足聲傳大地」，媛笑謝不遑，乃近附維也納舞榭中，有周菊青舞侶，妍姿頗肖博士，而舞術甚精，夕有數客，爭與摟抱，客往往不知其名，而以梅蘭芳呼之，「周之眞姓名轉隱，其妹菊英，碧玉年華，天眞爛漫，已在揚子茶舞，夜亦與姊同隸一榭，菊英性好平劇，餘暇輒入韶社，研青衣花衫各戲，蓋一穎慧嫵媚女郎也，梅郎秀發於震旦，里巷且叚署其名，巾幗人物，尤致艷羨，固不僅平康一轅而已，至小小面龐，竟能有虎賁中郎之似者，豈山川鍾育，佳範本同乎，

□舞星周菊英□

老處女 【三一九】

老處女，卽西人所謂「Old maid」，因種種關係年長未嫁者也，娥妹可別爲二大類，（一）無怨言者，（二）有怨言者，前者或醫師，或爲教員，或爲政客，其精力完全消磨於所謂「社會服務中」，後者常常不滿，常常罵人，常常爭論，其精力則大半消磨於所謂「好管閒帳」中，前者善，後者惡，前者大部都無妒忌，後者大都有之，前者無妄想，後者多妄想，娥妹之常常口出怨言者，卽第二類，喜聽淫辭，喜看淫書，惟若有人與之「吊」，則彼必狂怒，決不寬恕，吾國鮮不嫁之女，故無娥妹之類別，上述者，得自俄人柯佛雷斯基（Kowaleski）氏之著作中，